



АКАДЕМИЯ МОЛОДЕЖНОГО ЛИДЕРСТВА
ЦЕНТРАЛЬНОЙ АЗИИ (CA YLA)

Мониторинг и оценка: прикладные аспекты
Monitoring and Evaluation course (January-February 2021)



USAID
FROM THE AMERICAN PEOPLE



EURASIA FOUNDATION

INDICATORI SENSIBILI LA GEN: continut si recomandari de dezvoltare

Webinar ca parte a instruirii privind monitorizarea și
evaluarea

CA YLA



Anastasia Lipovka

Co-fondator al Fundației
Alatrium, Ph.D. Candidat
AlmaU, expert al „Alianței
Forțelor Femeilor din
Kazakhstan”

INDICATORI SENSIBILI LA GEN (GSI)

indicatori pentru monitorizarea și evaluarea decalajelor și schimbărilor de gen, precum și a progresului în realizarea egalității de gen în timp.

Gen – sex socio-cultural.

Egalitatea de gen este o condiție sau o condiție

asigurând femeilor și bărbaților bucuria egală a drepturilor omului, beneficiilor, oportunităților și resurselor valoroase din punct de vedere social.

Statistici dezagregate pe sexe—

statistici dezagregate pe gen.



ROLUL GCI ÎN MONITORIZARE ȘI EVALUARE

VNB-urile sunt dezvoltate pentru a măsura atingerea obiectivelor sensibile la gen stabilite în cadrul unui proiect, program, inițiativă, politică etc.

Prin încorporarea unei perspective de gen, mecanismele de monitorizare și evaluare vor putea identifica diferențele în impactul inițiativelor propuse asupra femeilor și bărbaților.

Introducerea GCI face posibilă transformarea proiectelor, programelor etc.

GFI-urile proiectate corespunzător vor face monitorizarea și evaluarea mai ușoare și mai precise. La elaborarea unui VNB, este necesar să aveți cunoștințe despre problemele de gen și contextul local, precum și abilități în efectuarea analizei de gen.

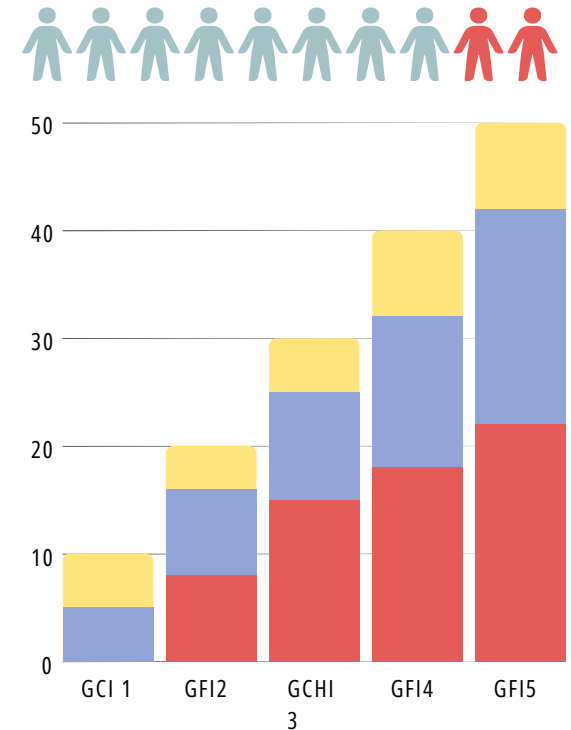

INDICATORI SENSIBILI LA GEN

Îndeplinesc funcții și sarcini sociale importante

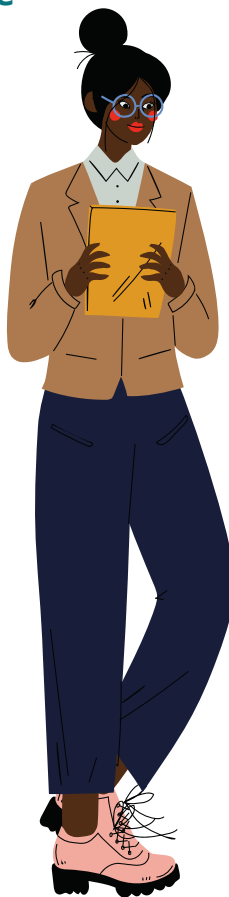
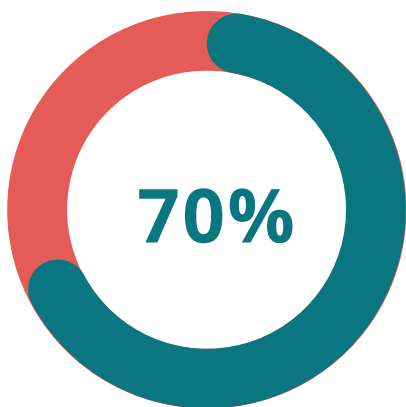

- Ajută la urmărirea atingerii obiectivelor proiectului, politicilor etc.
- Măsurăți decalajele dintre bărbați și femei
- Definiți diferitele roluri și responsabilități ale femeilor și bărbaților
- Măsurăți accesul la resurse al membrilor societății în funcție de gen.
- Identifică diferențele de expunere la diferite riscuri între femei și bărbați.
- Generați date noi și informații importante pentru luarea deciziilor.
- Demonstrați dinamica schimbărilor în relațiile de putere dintre bărbați și femei.

TIPURI DE GCHI

în funcție de caracteristicile rezultatelor măsurate

Cantitativ

Se referă la numărul și proporția de femei, bărbați sau organizații implicate sau afectate de un anumit grup sau activitate (numărul de studenți instruiți în conștientizarea genului)

Calitate

Reflecți experiența, opiniile, judecățile, atitudinile, abordarea și sentimentele oamenilor (opiniile elevilor despre familiile egalitare și patriarhale)

Legate de

Conțin atât aspecte cantitative, cât și calitative (% dintre liderii ONG-urilor care participă activ la introducerea integrării perspectivei de gen)





TIPURI DE GCHI

În funcție de caracteristicile rezultatelor măsurate

Indicatori de proces

Măsurăți implementarea activităților și demonstrați dacă ceea ce este planificat și promis este realizat.

Numărul de traininguri de integrare a dimensiunii de gen desfășurate în comunitatea țintă

Indicatori de rezultat

Măsoară rezultatele directe ale unei activități și arată dacă se obține efectul dorit.

numărul de femei și bărbați care au un nivel ridicat de conștientizare a integrării perspectivei de gen după formare

Indicatori de impact

Măsoară rezultatele de performanță pe termen lung și demonstrează acest lucru va avea un impact pe termen lung asupra vieții grupului țintă.

Creșterea nivelului de sensibilitate la gen al proiectelor ONG-urilor



CERINȚE PENTRU GCHI

Realism (1), semnificație (2) și orientare în timp (3)



Conformitatea indicatorilor sensibili la gen cu cerințele pentru aceștia

Indicator	Corespondență
Un adăpost pentru femeile supuse violenței domestice a fost deschis în Almaty în 2013.	ă Nu
Numărul taților care au luat concediu pentru creșterea copilului pentru îngrijirea unui copil a crescut cu 22%	Nu
Numărul bărbaților care desfășoară activități independente a crescut de la 1900 la 3000 de persoane. în ultimii patru ani, comparativ cu numărul femeilor, unde s-a înregistrat o scădere de la 2000 la 1800 de persoane.	da
Numărul persoanelor care au săvârșit o abatere administrativă a crescut de la 16.009 la 18.472 persoane în perioada 2019-2021.	Nu
Numărul de sinucideri în rândul bărbaților din mediul rural a fost de 878, în rândul bărbaților din mediul urban - 922, comparativ cu numărul de sinucideri în rândul femeilor din mediul rural - 161 și al femeilor din mediul urban - 184 în 2020.	da
Populația din Kazahstan a crescut de la 17.564.800 la 19.190.055 de persoane între 2015 și 2022.	Nu
Ponderea căsătoriilor divorțate în numărul căsătoriilor înregistrate a fost de 33% până în 2020 și de 30% până în 2022.	da
Decalajul de gen în speranța de viață pentru bărbați față de femei a fost de 8,3 ani până în 2020 și de 8 ani până în 2022.	da

RECOMANDĂRI PENTRU DEZVOLTAREA INDICATORILOR SENSIBILI LA GEN

pasul 1

Studiați obiectivele proiectului, programului, inițiativei.

Pasul 2

Stabiliți dacă obiectivele sunt sensibile la gen.

Pasul 3

Formulați genul ținte sensibile.

pasul 4

Schițați acțiunile pentru atingerea obiectivelor, analizați dacă activitățile proiectului includ femei și bărbați. Luați în considerare ce constatări utile din analiza de gen pot fi folosite pentru a informa inițiativele din sectorul ales.

pasul 5

Generați date de referință pentru a compara cu următoarea realizare și verificați dacă sunt deja disponibile date dezagregate pe sexe.

Pasul 6 Dezvoltați o combinație de calitate și date cantitative pentru a oferi o imagine mai completă.

pasul 7 Stabiliți un interval de timp.

pasul 8 Utilizați VNB pentru a evalua rezultatele și impactul integrării perspectivei de gen.

pasul 9 Folosiți cele mai bune practici bazate pe contextul local.

pasul 10 Faceți obligatorii evaluările regulate de gen sau monitorizarea internă.





Exemplu de cadru logic de proiect, luând în considerare indicatorii sensibili la gen

Ce vrem să realizăm? (Scurtă descriere a proiectului)	Indicator (Cum se măsoară schimbarea?)	Controale (Unde și cum să obțineți informații?)	Ipoteze (Ce mai trebuie luat în considerare?)
Îmbunătățirea accesului la apă pentru 30% din populația vie în zonele predispuse la secetă	Numărul de persoane care participă la asociațiile de apă ca urmare a proiectului, pe gen	Lista compoziției pe sexe a asociațiilor de apă	Zona de frontieră
	Schimbări ale volumului de muncă al femeilor și bărbaților ca urmare a activităților proiectului (reducerea timpului petrecut pentru obținerea apei)	Chestionarea populației dintr-o zonă dată	Structura patriarhală a familiilor care trăiesc în aceasta zonă
	Întinderea responsabilității funcționarilor pentru monitorizarea accesului de gen la apă în zonele predispuse la secetă (de la complet la deloc)	Rapoarte oficiale de la administrația locală, interviuri	Cooperare cu administrația locală

SURSE PENTRU CULEGEREA DATELOR LA DEZVOLTAREA GCHI

- Recensământul populației
- Diverse compilații statistice și broșuri
- Anchete de opinie publică
- Rapoarte de la organizații internaționale
- Anchete privind forța de muncă
- Date din anchetele gospodăriilor
- Măsurătorile producției și/sau veniturilor pe sex Rapoarte financiare
- Liste de participanți
- Rapoarte administrative
- Formulare de evaluare
- Grupuri focus, rezultate interviuri, evaluări ale experților

METODA DE CULEGERE A DATELOR

depinde de indicatorul în sine și de informațiile disponibile (inclusiv date dezagregate pe sexe) în sector.

SURSE DE DATE

Indicatorii calitativi și cantitativi sunt de obicei diferiți.



RESURSE UTILIZATE

1. Ministry of Foreign Affairs of Denmark. Gender-Sensitive Monitoring and Indicators. Copenhagen: Danida, 2006. –28 p.
2. Quick Guide to Gender-Sensitive Indicators. Oxfam GB, January 2014. Oxford: Oxfam House. –3 p.
3. Ramsak, A. Gender equality and Gender mainstreaming: Manual for Trainers. Ljubljana: EkvilibInstitut, 2015. –45 p.
4. Una M., TuncokN., Davis K. and Chao V. Gender Responsive Indicators. Gender And NDC Planning for Implementation. – Madrid: UNDP, 2019. –11 p.

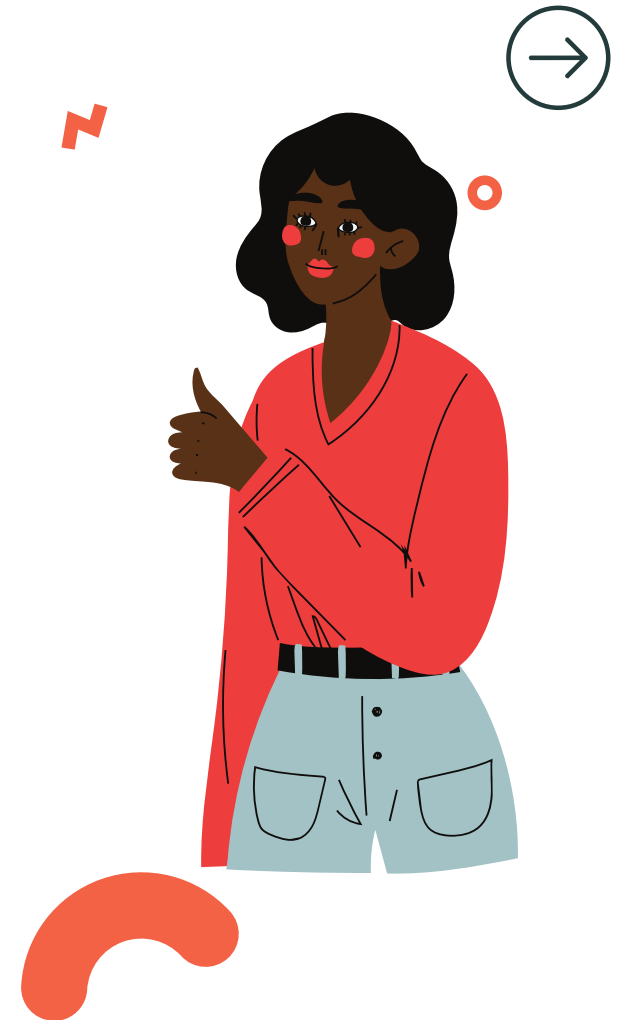

SURSE DE INFORMAȚII SUPLIMENTARE PRIVIND VNB

1. Bjorkland M., Tunell T. și Glushkova M. Un manual pentru formatori privind aplicarea Ghidului pentru promovarea egalității de gen în Kârgâzstan. - Bishkek: PNUD, 2014.
2. Sensibilitatea de gen în proiecte: cum și de ce? WomenPlatform, 16.05.2019, <https://womenplatform.net/inspiration-and-development/gendernaya-chuvstvitelnost-v-proektax-kak-i-zachem/>
3. ONU Femei. Femeile în prima linie în lupta împotriva COVID-19 în Europa și Asia Centrală. Opiniile reprezentanților mecanismelor de asigurare a egalității de gen. — ONU, 2020.
4. Indicatori sensibili la gen pentru mass-media. Cadrul de indicatori pentru a măsura sensibilitatea de gen în operațiunile și conținutul media. — Paris: UNESCO, 2012.
5. Allen L., Chirillo G., Shein E. Indicatori sensibili la gen pentru avertizarea timpurie a violenței și a conflictelor: un cadru global. — Arlington: Fundația Internațională pentru Sisteme Electorale, 2021.





Vă mulțumim pentru
atenție!

